



MEMORIA

Silla, Mayo 1.983

INDICE
DE
MATERIAS

- I. Veinticinco Años de Historia de COAVRE.
 - II. La Junta Rectora a través del tiempo
 - III. Estadísticas
 - IV. COAVRE 1.983
 - V. Futuro de COAVRE
 - VI. Relación de colaboradores
-
-

"VEINTICINCO AÑOS DE HISTORIA DE COAVRE"

A comienzos del año 1.958, la avicultura española se encontraba bajo la moda, porque también en la manera de explotar al ganado existen modas, de albergar las gallinas con salidas al parque, los nidales automáticos, en el cual entraba la gallina a realizar su puesta y quedaba encerrada en él, estaban todas anilladas y como consecuencia, se llevaba el control de los llamados "ritmos de puesta"; era la época de las famosas gallinas Legorhn blanca, Prat Leonada y Castellana Negra, esto en lo que a genética se refiere.

En el pollo de carne empieza a sustituirse la denominación de "pollo tomatero", por la terminología, para unos de difícil pronunciación y para otros desconocida de Broilers, cuyos resultados de obtener 1 Kg. de pollo en tres meses, parecía un hecho insólito para muchos. También se hacía de forma artesanal, los famosos "capones", pocas veces quirúrgicamente y muchas químicamente, mediante la implantación subcutánea de hormonas, que rápidamente se desestimó, por la repercusión que pudiera tener en la persona humana, consumidora final de estos productos.

Ya empezaba a darse importancia a la nutrición animal, se sentían verdaderas inquietudes, las cuales en la mayoría de los casos, se resolvían haciendo las clásicas envueltas con mejor voluntad que resultados.

Teniendo todo este marco de fondo, tuvimos la suerte de tener en Valencia a D. Juan Terrádez Rodríguez, veterinario del Cuerpo Nacional, el cual se encontraba en toda su plenitud profesional, lleno de conocimientos y con deseos de llevar los mismos a la práctica. Como buen profesional y siempre conocedor de los problemas ganaderos y por tanto de los avicultores de aquella época, les fué inculcando la idea y después la necesidad, de que tenían que unirse para intentar dar soluciones a todos los problemas que entonces tenía la avicultura valenciana.

Se iniciaron los primeros contactos con los avicultores de mayor relieve en esa época, para intentar defender la comercialización del huevo y del pollo y que al mismo tiempo se gestionara la concesión de "cupos" de cereales y otras primeras materias, con el fin de poder alimentar a las aves lo más equilibradamente posible.

Tras varias reuniones se llegó a la conclusión de formar una Cooperativa de Avicultores Reunidos, la cual quedó definitivamente constituida, el 19 de Junio de 1.958, según reza en el acta de constitución, la cual transcribimos a continuación:

“En Valencia, a 19 de Junio de 1.958, previamente convocados, se reúnen en Junta General con el carácter de sesión de constitución, en el domicilio provisional, plaza del Caudillo, n.º 29, Oficinas de la Unión Territorial del Campo, la totalidad de los socios que integran esta Cooperativa de Avicultores Reunidos de la Provincia de Valencia (C.O.A.V.R.E.) bajo la Presidencia del Jefe de la Junta Rectora Provisional, D. Pedro Marín Gallego, acompañado de D. Andrés Mascaró Nebot, Vicesecretario de UTECO, que representaba al Jefe de la misma, D. Luis Blanes Pérez. Actúa como Secretario el que lo es de la Junta Provisional, D. Juan Sastre Alloza. Asiste también D. Juan Terradez del Cuerpo Nacional de Veterinarios y los señores que al margen se expresan.

Abierta la sesión a las 11 horas, el Presidente da cuenta que ha recibido de la Obra Sindical de Cooperación de Valencia de fecha 10 de Junio de 1.958, adjuntando escrito del Servicio Nacional de Cooperación del Ministerio del Trabajo, que comunica haber sido aprobados los estatutos de esta Cooperativa, por orden de fecha 16 de Mayo de 1.958, cuya copia diligenciada adjunta, e inscrita en el Registro Oficial de Cooperación del citado Ministerio con el número 7.890 y encuadrada en la Unión Nacional de Cooperativas del Campo, quedando por tanto constituida legalmente la Entidad con la colaboración de esta Junta General. Los reunidos se dan por enterados y muestran su complacencia y conformidad.

El Presidente sigue manifestando que hasta la fecha había actuado una Junta Rectora Provisional encargada de realizar los trámites necesarios para la Constitución. Superada esta fase, añade que es preciso proceder, al nombramiento de la primera Junta Rectora, para lo cual la General puede elegir libremente a los socios que considere más capacitados para desempeñar los cargos de la misma.

Jefe: D. Pedro Marín Gallego.

Secretario: D. Juan Sastre Alloza.

Tesorero: D. José Sanmartín Calatraba.

Vocales: D. Hernán Vidal Zarrauz.

D. Francisco Sastre Lloréns.

D. Juan Clemente Blasco.
D. José Doménech Doménech.
D. Vicente Puchades Portillo.
D. Vicente Martínez Iborra.
D. Ambrosio de las Heras Núñez.
D. José Crespo Ballester.

A los efectos que previene el artículo 16 de la Ley y 39 del Reglamento de Cooperación Vigente, se acuerda comunicar los nombres de los designados al Delegado Provincial de Sindicatos, en el plazo de tres días.

Igualmente y por unanimidad, se propone el nombramiento de los siguientes socios a la Obra Sindical de Cooperación de Valencia, si lo estima el Presidente, para constituir el Consejo de Vigilancia:

D. Emilio Giménez Canet.
D. Jesús Valenzuela Marco.
D. José Faus Beltrán.

También se acuerda por unanimidad, que la primera renovación de los cargos rectores, se efectuará dentro de dos años con los de Secretario y vocales pares, a fin de establecer la rotación prevista en el artículo 46 de los Estatutos.

La General y también por unanimidad, aprueba nombrar como Asesor Técnico a D. Juan Terradez, concediéndole voz y voto en todas las reuniones, aceptando al Sr. Terradez la voz y rechazando el voto, en evitación de que este pudiera repercutir, tanto en un sentido como en otro en opciones que pudieran zaherir, las opiniones de algún componente de la Junta Rectora.

Se le concede a la Junta Rectora un voto máximo de confianza para nombrar comisiones de todo género y cuántos servicios sean necesarios.

Se acuerda el adherirse a la Cooperativa Nacional. Ofrecerse incondicionalmente a la Cooperativa Avícola San Antonio de Serra, por ser la única cooperativa local existente en la provincia.

Por último se pide por unanimidad, a propuesta del Jefe de la Rectora se haga constar en acta la más sincera gratitud al Sr. Blanes y al Sr. Mascaró, por sus servicios desinteresados, sus informaciones y ofrecimientos, que en todo momento han prestado a la formación de la Cooperativa.

Finalmente, en cumplimiento del artículo 29, párrafo 2.º del Reglamento antes citado, se acuerda remitir a la Obra Sindical de Cooperación, por cuadruplicado, copia de esta Acta de Constitución, que firman el Jefe y el Secretario de la Junta Rectora y seis socios más fundadores.

Con todo lo cual se da por terminada la sesión de Constitución, en el lugar antes indicado."

ASISTENTES

| | | |
|--------------------------|---------------------|-----------------------|
| D. Pedro Marín | D. José Garzo | D. José París |
| D. Juan Sastre | D. Gonzalo Peiró | D. Vicente Ferrando |
| D. Rafael Vaya | D. Vicente Martínez | D. Alfonso García |
| D. Emilio Giménez | D. Vicente Pérez | D. Manuel Espinosa |
| D. Hernán Vidal | D. Alfonso Sastre | D. Vicente Bosch |
| D. Francisco Sastre | D. Damián Gasó | D. Francisco Comes |
| D. Juan Clemente | D. Vicente Añó | D. J. Francisco Gómez |
| D. José Doménech | D. Ignacio Belda | D. Luis Pedrón |
| D. Vicente Puchades | D. José Valls | D. Francisco Ribes |
| D. Ambrosio de las Heras | D. José Faus | D. Francisco Blat |
| D. Jesús Valenzuela | D. José Hernández | |

La primera acta de Junta Rectora, se realiza el 8 de Julio del mismo año, en el Local Social situado en C/. Literato Azorín, n.º 40 bajo, y tras la exposición de los problemas existentes por el Gerente de la Entidad, desde sus comienzos, D. Ramón Cervera, se toman los siguientes acuerdos:

Compra de un ciclostil.

Contratación de una mecanógrafa.

Asegurar los trabajadores de COAVRE, en la Mutua Valenciana de Accidentes de Trabajo.

Visitar al Presidente de Uteco, para recabar créditos para compra de piensos.

Desplazarse a las cooperativas ya existentes en Reus y Barcelona, con el fin de informarse de todo el proceso administrativo que manejan.

Para solucionar los problemas económicos se fijaron unas aportaciones de 10 pesetas por ave adulta y 5 pesetas por la joven, pagaderas a razón de una peseta al mes y 0,50 pesetas respectivamente, para lo cual y con el fin de que COAVRE pudiese disponer de tesorería, se iría girando unos efectos al respecto".

De esta manera sencilla pero con seguro paso, se iniciaron las andaduras de COAVRE, con mayor fuerza al principio, en la distribución de los mencionados "cupos" que en la venta de pienso, la cual se inició mezclando los primeras materias a pala.

En el primer ejercicio, se comercializaron 56.000 docenas de huevos, las ventas de piensos compuestos estuvieron muy próximas al millón de pesetas, y la distribución de cupos sobrepasó ligeramente los dos millones de pesetas.

Ya en este primer ejercicio y por motivos de salud, se produce la primera baja en la Junta Rectora de D. José Sanmartín Calatraba, que actuaba como tesorero, sustituyéndole en el cargo D. Juan Clemente Blasco, el cual posteriormente habría de erigirse en una de las figuras claves en el desarrollo y grandeza de COAVRE.

Los hechos, cosa lógica, vistos a tiempo pasado se producen con gran rapidez. Creada la necesidad de disponer de suficiente pienso compuesto y con el fin de dar solución al problema lo más urgente posible, se establecen contactos con diferentes firmas, con el fin de que produzcan el pienso a "máquina", con tal finalidad se contactó con Piensos Pigra, Gránulos Diana, con los señores Roig Vila y Molina Gomar, pero no llegando a ningún acuerdo, porque sobre todos los deseos estaba el de tener la fábrica propia.

Como anécdota comentamos que, la primera cuenta bancaria que se estableció fué, con el Banco Central en su sucursal de la C/. Ruzafa, en Valencia.

Todos los comienzos son difíciles y se pasan por momentos de crisis y falta de calor de algunos socios, hasta que por fin se toma la determinación de que en los almacenes de Silla, se sitúe un triturador y una mezcladora, los cuales se acuerda comprar a Marino Goñi de Zaragoza.

Como consecuencia de lo expuesto, en la Junta Rectora de fecha 7 de Diciembre de 1.958, se aprueba la primera relación y tarifa de precios:

| | | | |
|-------------|---|--------|-----------------|
| Fórmula n.º | 1 | | .6,50 ptas. Kg. |
| " | " | 2..... | .6,10 Ptas. Kg. |
| " | " | 3..... | ----- |
| " | " | 4..... | .5,80 ptas. Kg. |
| " | " | 5..... | .5,85 ptas. Kg. |
| " | " | 6..... | .7,70 ptas. Kg. |
| " | " | 7..... | .6,75 ptas. Kg. |

Por esas fechas se entra el primer cupo de maiz importante, concretamente 150.000 kilos, procedente del vapor Habana.

En la Junta General de Socios del 12 de Abril de 1.959, queda bien sentenciada la filosofía de COAVRE, que cada avicultor tiene derecho a un voto. También en la misma Junta, se emplaza a la Junta Rectora, que realice gestiones para situar huevos en cámara y gestione la adquisición de "puestos" para la venta de los mismos.

Como consecuencia de lo expuesto anteriormente, en la Junta General del siguiente año celebrada el 16 de Febrero, hay una enérgica intervención de D. Juan Clemente, haciendo resaltar las pérdidas producidas por la comercialización del huevo; en cambio la sección de piensos funciona bien, hasta tal punto de tener que salir en ayuda de las demás secciones.

Se intercambian puntos de vista y tras varias deliveraciones, el Sr. Terrádez, propone y es aceptada, la creación de cuatro secciones: Piensos, Huevos, Carne y Selección y Sanidad. En la misma Junta se aprueba por unanimidad, que las aportaciones queden como capital reintegrable; también se inician los transportes por ferrocarril, ante la carestía que supone hacerlo mediante ordinario.

El 12 de Abril de 1.960, se realiza una Junta General Extraordinaria, con el sólo propósito de tratar la marcha de las diferentes secciones. En ella D. Vicente Añó, refiriéndose a la sección de huevos, comentó que marchaba con grandes dificultades. Por su parte el Sr. Albi, encargado de la información de carnes, considera que la implantación de esta sección, sería costosísima, ya que las aportaciones no bajarían de 300 pesetas por ave y por ello se considera que esta sección debe quedar reducida solamente, a servicios de información y asesoramientos.

En el mes de Agosto de ese mismo año, se inaugura la fábrica situada en la Carretera de Alicante, a la cual y según consta en acta, se invita a las autoridades provinciales y locales, así como a los cronistas en Silla de los diferentes periódicos de Valencia.

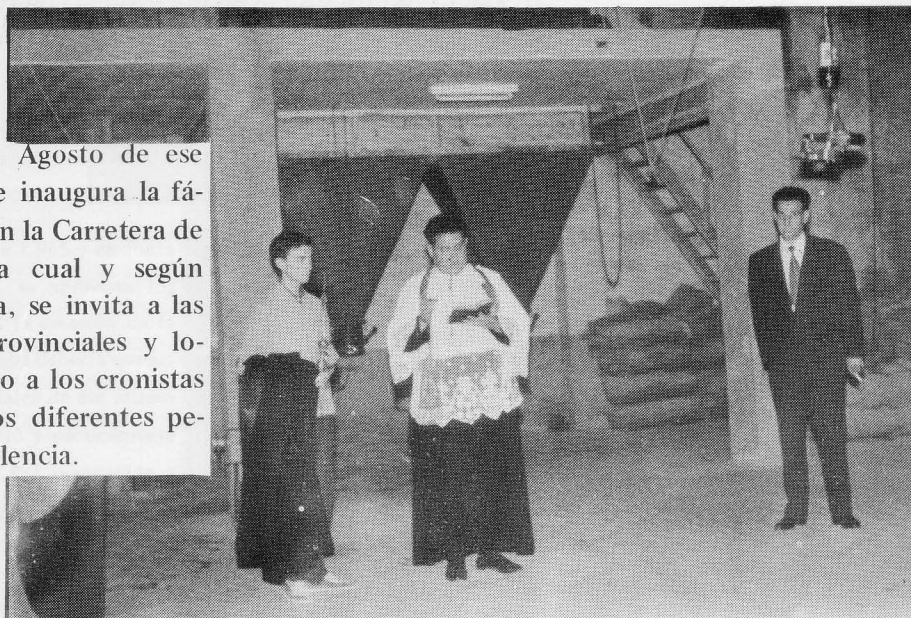

A finales del año, concretamente el 2 de Noviembre de 1.960, causa baja como socio y por tanto tiene que cesar como presidente D. Pedro Marín Gallego, para sustituirle se nombra en principio y con carácter interino a D. Juan Clemente Blasco, el cual figuraba en esas fechas como tesorero y en la Junta General Ordinaria de 1.961 queda su nombramiento con carácter definitivo. En este año se traslada el domicilio social a la C/. Císcar, n.º 25 y, aunque D. Juan Terradez sigue como asesor técnico de COAVRE, se contratan los servicios de D. Enrique Carbonell.

El Año 1.962 sirve, entre otras cosas, para seguir consolidando la sección de piensos compuestos y como consecuencia de ello se realizan mejoras y ampliaciones en el proceso de fabricación. También ese año se recoge con alegría el nombramiento de COAVRE como vocal de la Junta Rectora Nacional, pues de esta manera se podrán conocer mejor los problemas de la avicultura nacional y tener una mejor y más rápida información. Como colofón de realizaciones durante este año, se pone en marcha la Granja Experimental, la cual en principio solo abarcaba las experiencias de Broilers, pero ante los éxitos obtenidos, se amplió rápidamente su campo de actuación a las ponedoras a pesar de que necesita mayores inversiones en las instalaciones. Durante este mismo ejercicio, se instala la asesoría Jurídica y Laboral para el servicio de todos los socios; también en esa misma ocasión, se aprueba actualicen los censos con arreglo al consumo de 60 Kg. por ave, medida que todavía perdura, también se acuerda ante el auge que tienen la instalación de gallinas en batería, confeccionar la fórmula especial de "Gallina Batería".

El 24 de Mayo de ese mismo año, se celebra Junta General Extraordinaria de la cual salen los siguientes acuerdos:

- 1.—Se aprueba la creación de la Caja Rural COAVRE.
- 2.—También se acuerda la compra de terrenos para emplazar la nueva fábrica.

El 23 de Febrero de 1.965 y en Junta General Ordinaria, se aprueban los presupuestos, para la creación de la nueva Fábrica, la cual debería quedar terminada para finales de ese mismo año. Así se proyectó y prácticamente así se hizo, pues fué inaugurada a principios de 1.966.



Según reza en los libros oficiales, la primera Junta Rectora que se celebró en las nuevas dependencias fué el 7 de Junio de ese mismo año.

Un año más tarde, en 1.967, entra en funcionamiento el Laboratorio de COAVRE, al cual se le debe la vigilancia y control de nuestras calidades.

En esas fechas COAVRE es una auténtica realidad dentro del sector, tanto del mundo Cooperativo, como del sector de Piensos Compuestos. Para respaldar esta realización, el 5 de Marzo de ese mismo año, se reproduce la visita a nuestras instalaciones del Ilmo. Ministro de Agricultura, Sr. Díaz Ambrona, el cual y como resumen de su discurso dijo:

“Estoy admirado por la gran obra que se ha realizado, sin poner el Estado dinero alguno”.

Como es lógico, al término de su visita firmó en el Libro de Oro junto con los visitantes también de excepción, como fueron: Sr. Director General de Ganadería, Gobernador Civil de Valencia, D. Antonio Rueda, el Director General de Colonización, D. Angel Martínez, el Presidente de la Diputación, D. Bernardo Lasala, entre otros.



En el año 1.968, se crea la sección de transportes propios, con cuenta de explotación a parte y con cargo a sus usuarios. También ese mismo año se crea la Vice-Presidencia, la cual fué ocupada por D. Vicente Año Montagud.

Sigue la línea ascendente de COAVRE y en 1.970, se toma la determinación de construir unas naves para almacenaje de primeras materias y el 15 de Abril de ese mismo año se modifican los estatutos, en el sentido de que en nuestra Cooperativa, pueden tener cabida todos los avicultores de las tres provincias que componen el Reino de Valencia.

Durante la década de los setenta sigue la expansión de COAVRE, se compran terrenos, se construyen nuevas naves, se amplía la maquinaria, se aumenta la flota de camiones y de todo, como lo más destacable reseñamos:

—En 1.975, la instalación de un potente equipo de granulación.

—En 1.977, el montaje del programador automático de fabricación.



—En 1.978, se finaliza el montaje de la torre de silos para almacenaje.

Todo lo expuesto hasta ahora caben en unas páginas y sin embargo como el tiempo no perdona a nadie, también han ocupado casi toda una vida laboral, por ello durante el ya reciente ejercicio de 1.981, acuerdan jubilarse juntamente, el Presidente D. Juan Clemente Blasco que tan acertadamente dirigió los destinos de COAVRE y de su más inmediato colaborador D. Ramón Cervera Martí que ocupó el cargo de Gerente desde los mismos comienzos de COAVRE. Sirvan estas cortas líneas para rendir largo homenaje a estos hombres que tanto contribuyeron al desarrollo alcanzado actualmente por COAVRE.

LA JUNTA RECTORA A TRAVES DE LOS TIEMPOS

—PRESIDENTES:



D. Pedro Marín Gallego



D. Juan Clemente Blasco

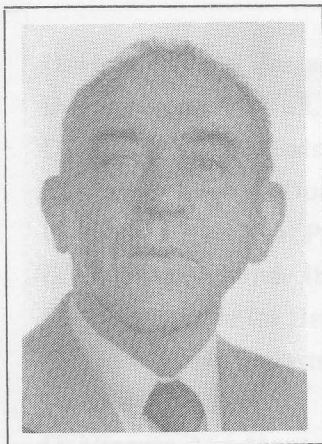

D. Vicente Añó Montagud

—VICE-PRESIDENTES:

D. Vicente Añó Montagud

D. Vicente Gimeno Sánchez

—SECRETARIOS:

- D. Juan Sastre Alloza
- D. Vicente Casañ Gómez
- D. Juan Antonio Tarazona Muñoz
- D. Severino Santamaría Maragat

—TESOREROS:

- D. José Sanmartín Calatrava.
- D. Juan Clemente Blasco
- D. Rafael Albi Ibáñez
- D. Manuel Dolz Lloréns
- D. Vicente Forés Peris
- D. José Antonio Baixauli Tarazona

—VOCALES:

- D. Hernán Vidal Zarranza
- D. Francisco Sastre Lloréns
- D. Juan Clemente Balsco
- D. José Doménech Doménech
- D. Vicente Puchades Portillo
- D. Vicente Martínez Iborra
- D. Ambrosio de las Heras Núñez
- D. José Crespo Ballester
- D. José Valls Antoni
- D. Vicente Añó Montagud
- D. Rafael Vayá López
- D. Vicente Casañ Gómez
- D. Vicente Castelló Castelló
- D. Juan Costa Gil
- D. Juan Antonio Tarazona Muñoz
- D. Carmelo Sancho Buendía
- D. Vicente Forés Peris

D. Ricardo Guillem Viñambres
D. César Ruiz de Adana Torres
D. Enrique Estellés Andrés
D. Severino Santamaría Maragat
D. Francisco Mulet Piera
D. Jesús Montiel Ortiz
D. Vicente Hernández Martínez
D. Enrique Estellés Bartual
D. Francisco Marabella Granell
D. Juan Noverques Martínez
D. Angel Reinón Martínez
D. Vicente Gimeno Sánchez
D. Germán Fenollar Montaner
D. Ricardo Serrador Gimeno
D. José Antonio Baixauli Tarazona
D. Manuel Valero Blanquer
D. Vicente Soler Palmero
D. Antonio Espada Masiá
D. Severino Sanjuan Signes
D. Emilio Girbes Roig
D. José Esplugues Torres

—CONSEJO DE VIGILANCIA:

D. Emilio Giménez Canet
D. Jesús Valenzuela Marco
D. José Faus Beltrán
D. José Mulet Piera
D. Diego Gutiérrez Furió
D. Guillermo Pérez de Lucía
D. Silvino Tudela Blasco
D. Vicente Gimeno Sánchez
D. Francisco Mulet Piera
D. Vicente Casañ Gómez
D. Vicente Hernández Martínez
D. José Esplugues Torres
D. Enrique Viñuelas Boix
D. Arturo Perera Climent
D. Juan Clemente Blasco

EVOLUCION DE LA PRODUCCION

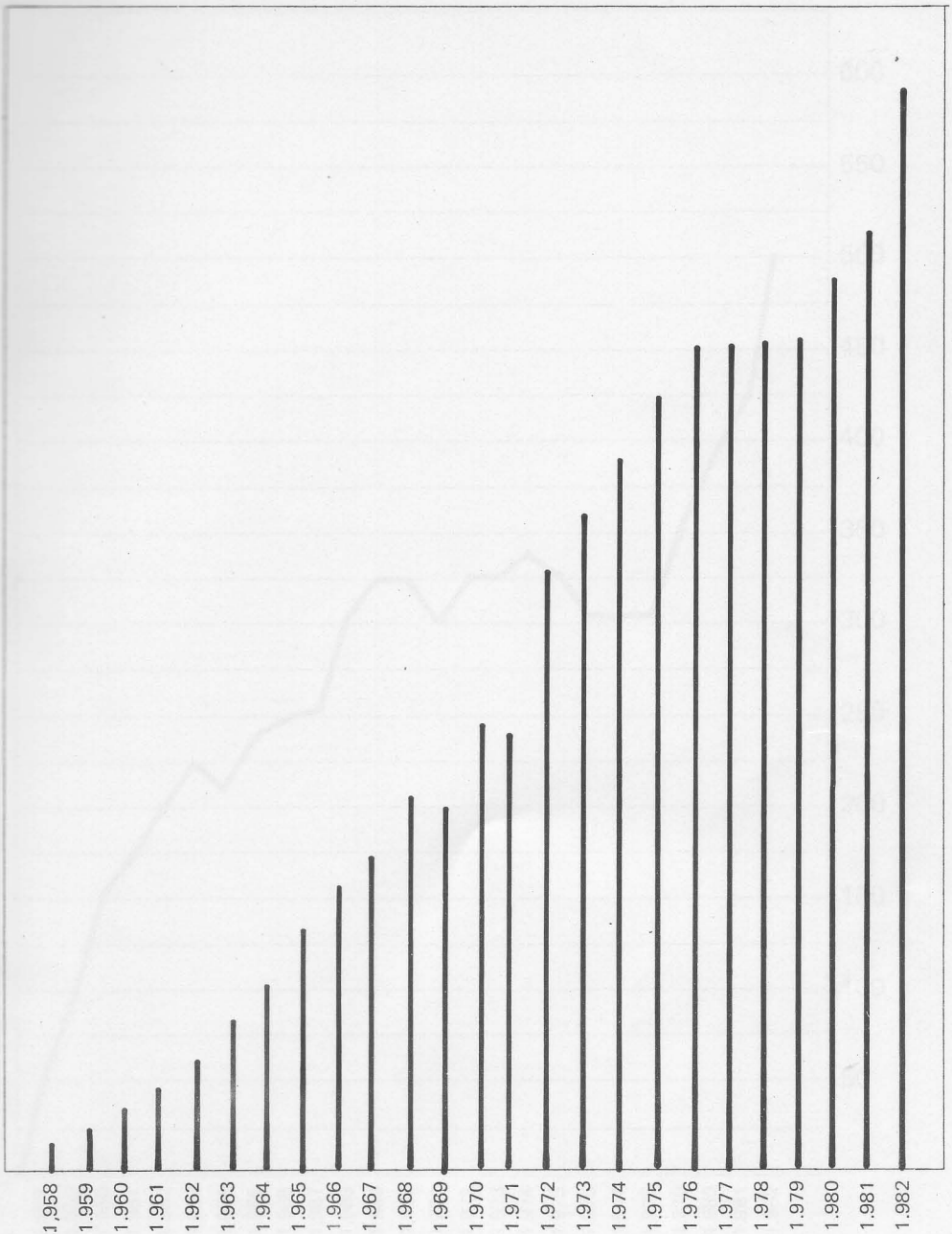

Durante los 25 años la producción ha evolucionado desde el millón de Kg. del primer ejercicio a los sesenta millones de 1.982; como se podrá observar en el gráfico, con excepción de dos ejercicios, que sufrió un ligero retroceso, siempre ha tenido una línea ascendente, quizás más fuerte en los últimos tres años.

EVOLUCION DE LOS SOCIOS

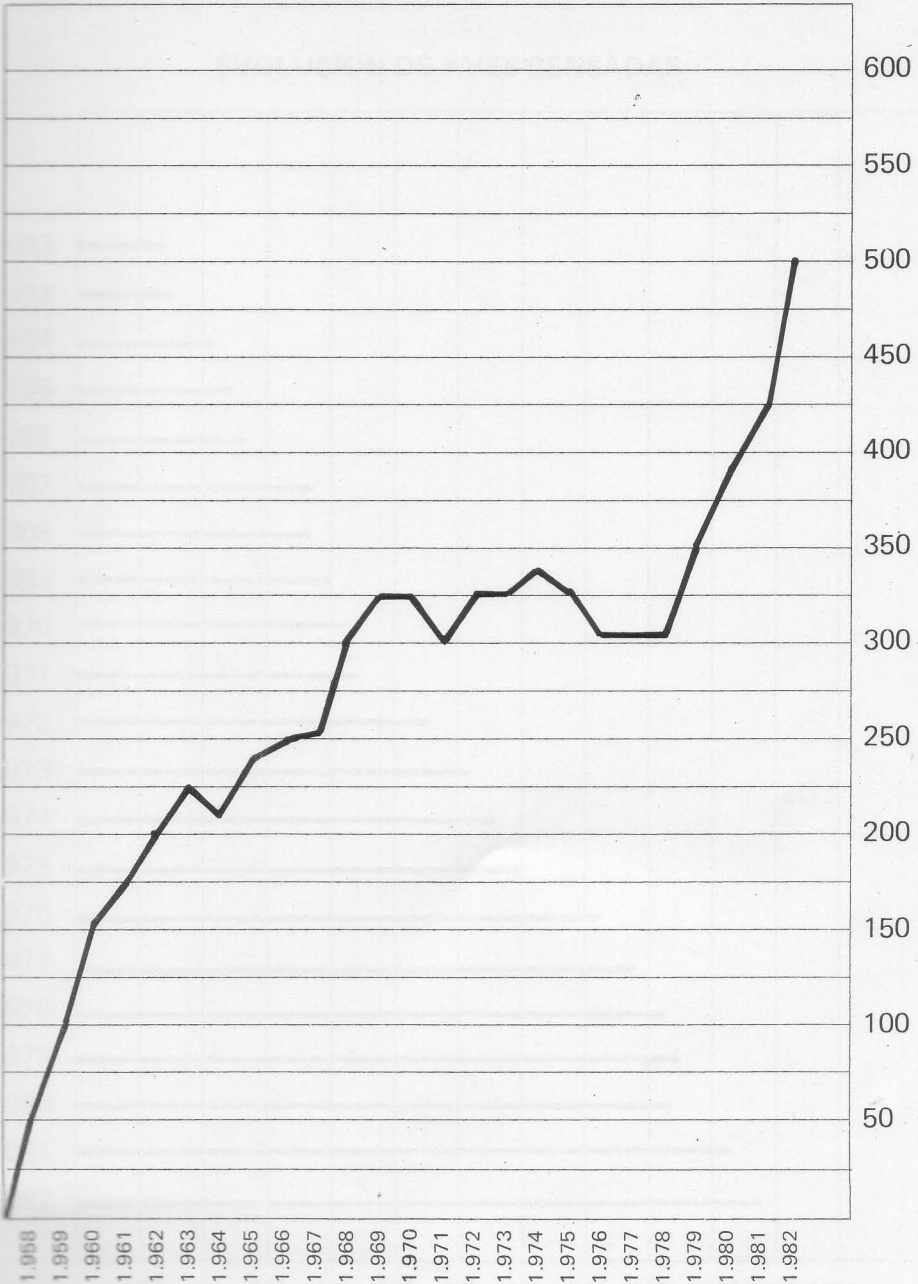

Al terminar el año 1.958, el número de socios fué de 51 y al principio fué en línea ascendente, hasta empezar la década de los setenta, en el cual se estabilizó, para realizar un ascenso espectacular durante los últimos cuatro ejercicios; en el momento de redactar esta memoria el número de socios asciende a 512.

EVOLUCION DE AVES CENSADAS

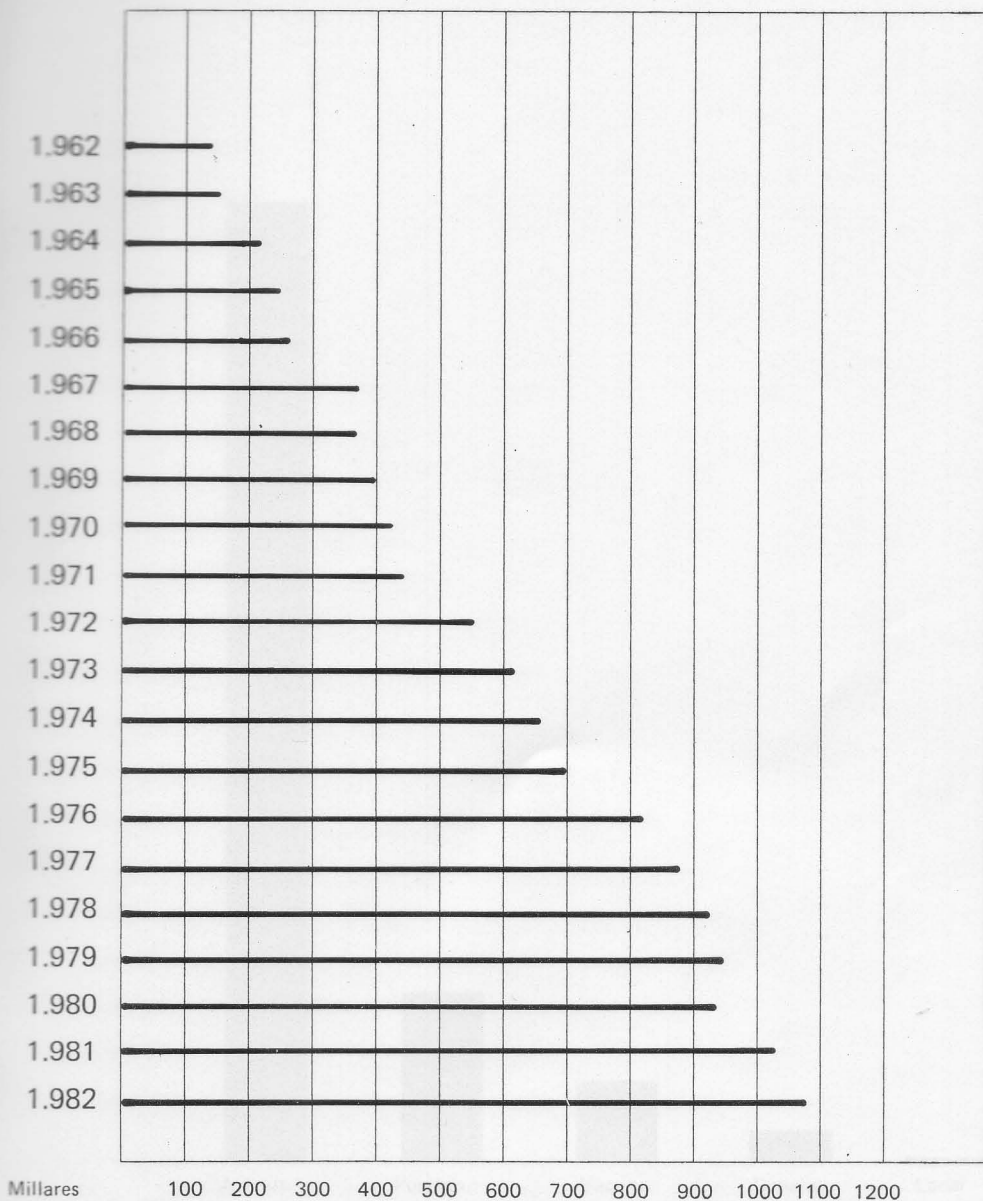

La estadística de aves censada se inicia en el año 1.962 y como se puede observar en el gráfico lleva una línea muy similar a los anteriormente descritos, pasando de 145.000 aves en 1.962 a las 1.065.080 del año anterior.

PRODUCCION DE PIENSOS POR ESPECIES

En 1.982, la producción por especies queda reflejada así:

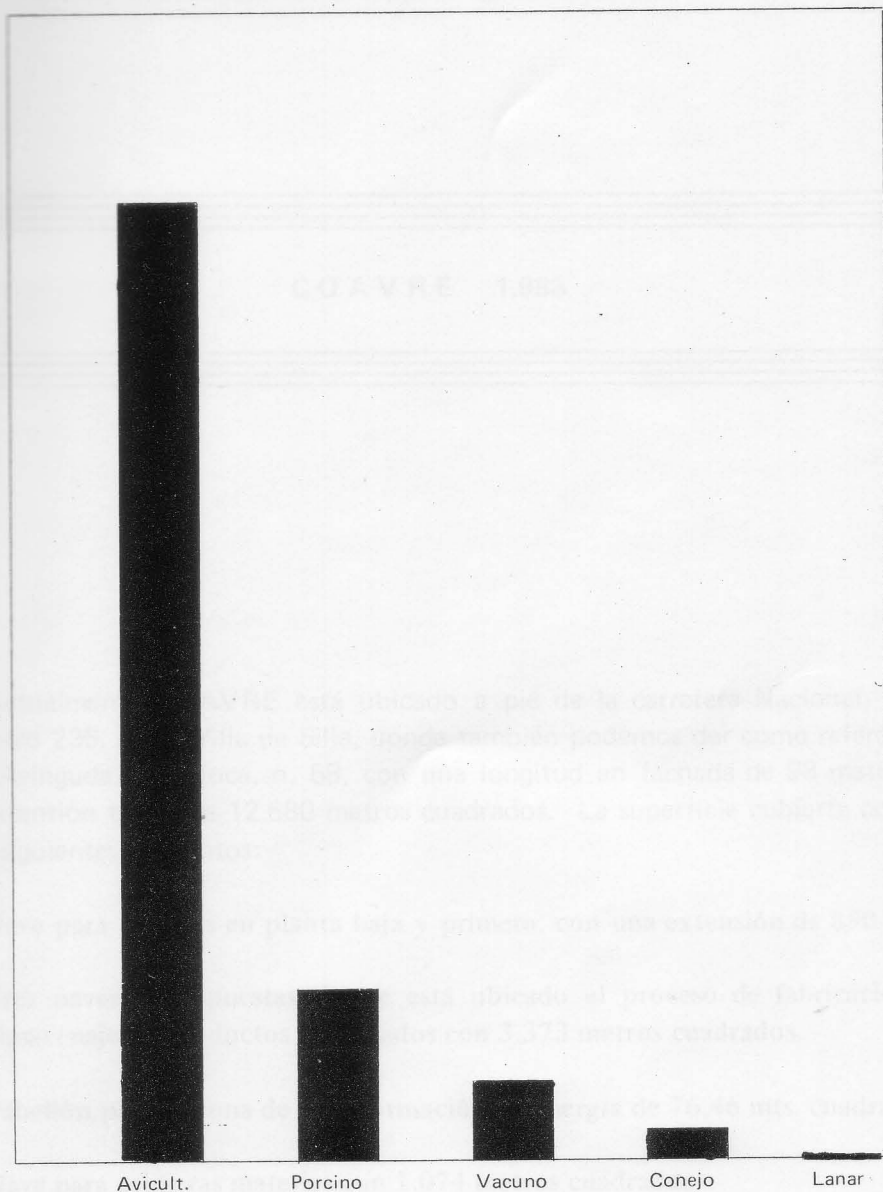

A través del cuadro podemos ver que la COOPERATIVA hace honor a su nombre de AVICULTORES REUNIDOS, pues el 80,00% de la producción es para esta especie, siguiendo el porcino con el 14,50%; vacuno con el 4,50%; conejos el 0,75% y por último el lanar con el 0,30%.

COAVRE 1.983

Actualmente COAVRE está ubicado a pié de la carretera Nacional, 340, kilómetro 236, en la Villa de Silla, donde también podemos dar como referencia la de Avinguda D'Espioca, n. 68, con una longitud en fachada de 98 metros y una extensión total de 12.680 metros cuadrados. La superficie cubierta consta de los siguientes elementos:

Nave para oficinas en planta baja y primera, con una extensión de 850 m.².

Tres naves yuxtapuestas donde está ubicado el proceso de fabricación y almacenaje de productos terminados con 3.373 metros cuadrados.

Pabellón para la zona de transformación de energía de 76,46 mts. cuadrados.

Nave para primeras materias con 1.074 metros cuadrados.

Prolongación de la nave anterior, 1.242 metros cuadrados.

Todo lo expuesto suma un total de zona cubierta con 6.666,42 m. cuadrados.

En nuestro proceso de fabricación, podemos considerar tres zonas o secciones perfectamente definidas.

ZONA DE ALMACENAJE DE MATERIAS PRIMAS.—Está compuesta de los siguientes elementos:

—Torre de silos compuesta por las siguientes celdas:

| | |
|------------------------|-----------|
| 10 de 250 Tm.. | 2.500 Tm. |
| 4 de 125 Tm.. | 500 Tm. |
| 4 de 40 Tm.. | 160 Tm. |
| | <hr/> |
| TOTAL. | 3.160 Tm. |

Como es lógico esta torre está perfectamente mecanizada, con tolva de descarga cubierta y equipada con extractor de polvos para la limpieza de los cereales, elevador de cereales a ritmo de 100 Tm. hora, cuadro de mandos electrónicos y ascensor para las personas a las partes altas de la instalación.

También se dispone de dos naves de 1.074 m.² y 1.242 m.² respectivamente, donde pueden situarse 5.700 Tm. de cereales y poseen la instalación correspondiente, para en caso de necesidad, poder insuflar a los cereales, aire frío. Cerca de los molinos existen seis silos más de almacenaje con capacidad de 280 Tm. cada uno, lo cual hacen un total de 1.680 Tm. Por todo lo expuesto, esta sección arroja un total de capacidad en el almacenaje de cereales de 10.540 Tm.

ZONA DE FABRICACION.—Para realizar el proceso de fabricación disponemos de los siguientes elementos:

Para la trituración de cereales disponemos de tres molinos, con una potencia de 275 H.P. y practicamos el sistema de molturación aparte.

Báscula de dosificación.:

17 celdas de dosificación para harinas con una capacidad de 170 Tm.

Dos mezcladoras de 3.000 Kilos cada una.

Un equipo de granulación compuesto de una granuladora Mabrick con motor de 220 caballos, dotada, como es lógico, de su correspondiente enfriadora. Una caldera de vapor y su generador, el cual puede trabajar a máximo de 16 atmósferas.

Con el fin de poder incorporar al pienso, cuando las necesidades técnicas lo exijan, su correspondiente grasa, disponemos de cinco cisternas con capacidad aproximada de 50 Tm., con sus correspondientes mecanismos, para invertir el vapor en agua caliente y de esta forma, mediante serpentines fluidificar los depósitos de descarga.

La parte del ensacado, está equipada con básculas automáticas Toledo y como es lógico el equipamiento preciso para el cosido de sacos.

En la sección del producto terminado en sacos, disponemos de equipamiento Laurak, para poder realizar la carga paletizada. En relación con el producto terminado a granel, existen 23 celdas con una cabida para 500 Tm.

DEPARTAMENTO TECNICO.—Está a su vez integrado por los siguientes elementos:

Fabricación propia de correctores.

Laboratorio dotado con todos los aparatos necesarios para realizar los controles de calidad, tanto de primeras materias como de productos terminados.

Zona de necropsias y análisis biológicos, para prestar la asistencia adecuada, en el diagnóstico de enfermedades y tratamientos.

Despacho de consultas y asesoramiento.

Servicio con depósito de farmacia.

El volumen de gestión en el último ejercicio consistió:

| | |
|---|--------------|
| <i>Necropsias</i> | <i>425</i> |
| <i>Consultas</i> | <i>1.910</i> |
| <i>Determinaciones analíticas</i> | <i>1.378</i> |



La sección de Transportes, consta de nueve camiones-cuba para el transporte de piensos a granel y una furgoneta; en el último ejercicio se transportaron 53.843.348 Kilos, teniendo que realizar un recorrido de 486.048 Km.

La administración de COAVRE, se realiza con su correspondiente proceso de datos y además de llevar toda la contabilidad y facturación de la fábrica, también se hace cargo de los movimientos de la Caja Rural de COAVRE, con más de 500 cuentas corrientes, libretas de ahorro y plazo fijo.

En el último ejercicio la venta de piensos sobrepasó los sesenta millones de kilos y su facturación alcanzó los 1.500 millones de pesetas. Para darnos una idea comparativa de la importancia alcanzada por COAVRE, debemos reseñar que en la revista "FOMENTO DE LA PRODUCCION", figuraba dentro de las 1.500 primeras empresas españolas, ocupando dentro del sector, la primera plaza de pesetas facturada por persona empleada y a nivel nacional entre todos los sectores la n. 74, lugar que lo estimamos de auténtico privilegio.

Administración:

D. Francisco Pomaroch, Valera

Técnica Veterinario:

D. Pedro Paricio Masat

Fabricación:

D. Diego Cabreriz Lario

Transportes:

D. Luis Felipe Cuevas

El personal que dirige actualmente los destinos de COAVRE, son los siguientes:

PRESIDENTE:

D. VICENTE AÑO MONTAGUD

VICE-PRESIDENTE:

D. VICENTE GIMENO SANCHEZ

SECRETARIO:

D. SEVERINO SANTAMARIA MARAGUAT

TESORERO:

D. JOSE ANTONIO BAIXAULI TARAZONA

VOCALES:

D. Enrique Estellés Andrés
D. Francisco Maravella Granell
D. Emilio Girbes Roig
D. Ricardo Guillem Viñambres
D. José Espluges Torres
D. Antonio Espada Masiá
D. Severino Sanjuán Signes

CONSEJO DE VIGILANCIA

D. Arturo Perera Climent
D. Enrique Viñuelas Boix

GERENTE:

D. José María Villagrasa López

JEFES DE SECCION:

| | |
|-----------------------------|-------------------------------------|
| <i>Administración:</i> | D. Francisco Doménech Valero |
| <i>Técnico Veterinario:</i> | D. Pablo Paricio Blasco |
| <i>Fabricación:</i> | D. Diego Gutiérrez Furió |
| <i>Transportes:</i> | D. Luis Felip Gimeno |

FUTURO DE C. O. A. V. R. E.

Se dice que en el mundo de las Empresas, se cumple también a modo de una ley biológica, se nace, crece, estabiliza y se muere. Una apreciación objetiva de todos los datos estadísticos descritos, nos llevan a la conclusión de que si sabemos mantener el impulso "vital y buena salud" de que goza nuestra COAVRE; estamos en plena onda expansiva y de crecimiento, y nuestra obligación no es obstruirla, sino fomentarla, para bien del colectivo ganadero de las tres provincias Valencianas, que quieran acogerse a este ya consagrado movimiento cooperativo dentro del sector de los piensos compuestos.

Por todo lo expuesto nos lleva a sentir la inquietud de que nuestras estructuras de fabricación, se nos pueden quedar pequeñas y obsoletas y en este mundo cambiante y por tanto en constante evolución no podemos permitir que otras empresas se sitúen más en vanguardia que nuestra COAVRE. Por tanto tenemos la necesidad de reconsiderar nuestro proceso de fabricación, para tras un estudio técnico y económico, proceder a plantearnos la problemática de una fábrica nueva, con suficiente capacidad y puesta al día con todos los avances técnicos conseguidos en nuestro sector. No podemos defraudar la confianza que constantemente nos demuestran tanto los socios antiguos, como los nuevos, que constantemente llegan para acogerse a nuestra organización.

RELACION DE COLABORADORES

Gran parte de nuestro éxito, lo debemos a la garantía y buen servicio que nos prestan los proveedores que colaboran en nuestra gestión, a los cuales y en prueba de gratitud relacionamos a continuación:

- ALGRY, S. A.
- ANTIBIOTICOS, S. A.
- PRODUCTOS BARGUES.
- ARLESA, S. A.
- BASF ESPAÑOLA, S. A.
- GERMAN BELLVER MARTI
- CAMPI Y JOVE, S. A.
- CEMOSA, S. A.
- CETRANSA
- CYANAMID IBERICA, S. A.
- COLBORN-DAWES IBERICA, S. A.
- ELANCO, S. A.
- LABORATORIOS Dr. ESTEVE, S. A.
- JOSE FOLQUES OLTRA.
- HANPROGRASA.
- C. P. C. ESPAÑA, S. A.
- GRASAS INDUSTRIALES, S. A.
- LABORATORIO VETERINARIO HIPRA, S. A.
- IBERICA ALIMENTACION ANIMAL, S. A.
- LABORATORIO INTERVET, S. A.
- INQUIFASA.
- LABORATORIO VETERINARIO INTERNACIONAL.
- COMERCIAL LETI UQUIFA, S. A.
- MABRICK.
- LABORATORIOS MAYMO.
- LABIANA ANALITICA, S. A.

- PROCIDA IBERICA, S. A.
- LTDA. PRODUCTOS QUIMICOS, S. A.
- QUIMICAS, S. A.
- L U C T A.
- REVELLAT J. Y E.
- RETESA.
- COMERCIAL REGI, S. A.
- RHONE – POULENC ESPAÑA, S. A.
- JOSE SANCHIS, S. L.
- SEBOS LEVANTINOS, S. L.
- SEBOSTRIS, S. A.
- LABORATORIOS TABERNER.
- TRANSAFRICA, S. A.
- UNION EXPLOSIVOS RIO TINTO, S. A.
- COMPAÑIA CONTINENTAL HISPANICA, S. A.
- PRODUCTOS ROCHE, S. A.
- PLASTICOS ALCIRA, S. A.
- AVELINO PARDO CUESTA
- LUIS PASCUAL DALMAU
- ALGRA, S. A.
- NOREL, S. A.
- KOIPE, S. A.
- LABORATORIOS REVEEX' S. A.
- H I J O S D E J O S E S E R R A N O .
- ALFAJARIN AGRICOLA, S. L.
- LUCIO LIANTE CUENCA.
- C O D E S A
- D A C S A
- S O D E S A
- FRANCISCO PALLARDO GABINO
- INDUSTRIAL KERN ESPAÑOLA.
- QUIMICAS BICARBONATADAS, S. A.
- B A Y E R
- SPECI – LAIT
- MIGUEL PEREZ, S. A.